

ANDROY - WIERDE



LE CRÉSPON

Numéro 0
DECEMBRE 1988



... VOUS SOUHAITE UN NOEL JOYEUX

ET UNE ANNEE HEUREUSE.



Cette revue est éditée en février, juin et octobre par l'A.S.B.L. "Le Crespon". Elle constitue un des moyens d'action de l'association dont les objectifs ont été définis de la manière suivante:

" ... l'association a pour objet la récolte, la conservation et la mise en valeur de toute pièce, de tout document ou de toute trace matérielle et orale témoignant des us et coutumes de Wierde et d'Andoy, ancienne commune de Wierde.
L'association a également pour objet l'animation du village, dans le respect des traditions locales, sa valorisation et l'organisation de manifestations diverses, à caractère culturel, ou susceptibles d'intéresser la collectivité locale.
Pour atteindre ses objectifs, l'association s'appuiera sur la collaboration des associations, différents musées ou organismes, tant officiels que privés, consacrés au même idéal et, d'une manière générale, de toute autre personne morale ou physique..."

C'est une revue qui, au travers de ces objectifs, espère vous faire connaître autrement votre village afin peut-être d'y vivre mieux.
Elle comporte cinq rubriques: l'histoire, les gens, le milieu, les activités et le courrier des lecteurs.

C'est une revue qui n'existera qu'avec VOTRE participation.

Dans ce numéro, les rubriques proposées sont traitées par les articles suivants:

- Vivre ensemble, ici, aujourd'hui..... page 3
- Wierde en 1810 page 4
- Notre village, le connaissons-nous? page 5, 6 & 7
- Les associations. Quelles sont-elles? page 8
- La doyenne..... page 9
- Le chemin du Grand Bon Dieu..... page 10

MEMBRES DE L'A.S.B.L.

ADRESSES

TELEPHONES

Bertrand, Marcel (trésorier) - 15, rue du Perseau	40 02 92
Bette, José - 131, rue des Balaives	40 07 99
Culot, Marie-Anne (vice-présidente) - 1, rue de Gesves	40 08 95
Dahin, Luc - 23, rue Grande	40 09 93
de Moreau d'Andoy, Baudouin (président)-château d'Andoy	40 06 76
Donnet, Geo. - 17, rue du Vieux Fermier	40 06 85
Lemineur-Trefois, Jacqueline-23, rue de Barsy-5383 Flostoy	083/611013
Marchal, Jacky (secrétaire) - 5, avenue du Parc d'Andoy	
Moreaux, Baudouin - 34, rue du Perseau	40 01 22
Pirlot, Philippe - 242, rue de Jausse	40 12 53
Preudhomme, Jacques - 729, chaussée de Marche	40 18 06

EDITORIAL

Vivre ensemble, ici, aujourd'hui...

S'il est intéressant, et utile, d'étudier le passé, ce qui nous importe vraiment c'est vivre le présent et aménager l'avenir. Et dans cette optique, ce village (c'est-à-dire cette communauté qui s'est donné, au fil du temps, un caractère spécifique) ce village a-t-il encore sa place dans nos préoccupations, participe-t-il encore à l'élaboration de notre bonheur?

La question vaut d'être posée car beaucoup de nos activités lui sont, en effet, étrangères: le travail, l'école, les loisirs nous appellent à l'extérieur où la fée automobile nous emporte d'un coup d'accélérateur magique et, lorsque nous rentrons, c'est pour profiter du confort sans cesse grandissant de maisons où nous séduit la fée télévision.

Fées (ou sorcières?) l'automobile et la télévision nous isolent. Mais entre la clé de contact et la télécommande il reste bien un peu de place pour un sourire, un bonjour, une poignée de mains; il reste bien un peu de place pour "le village".

Le village... un espace que nous vous proposons de redessiner ensemble, un nouveau mode de relations que nous allons tenter de définir avec vous.

... sous l'éclairage du passé parce que certains aspects de la convivialité de nos aïeux pourraient nous aider à reconstituer la nôtre.

... Sous l'éclairage du passé.



Wierde en 1810

Pendant la seconde période française de notre histoire, l'organisation de nos régions a été révisée; il a donc fallu, à l'époque, définir chaque commune, en vue notamment d'en établir la valeur fiscale.

Pour ce faire, l'administration du cadastre a relevé, avec l'aide de notables locaux, les limites de chaque village. Elle a profité de l'occasion pour évaluer la situation sociale des populations en examinant l'habitat, la manière de cultiver et l'état du sol.

Pour Wierde, cette tâche ingrate fut exécutée par Mr. Anciaux, expert, et arrêtée le 26 avril.

Des extraits de son rapport nous permettent de nous imaginer comment était " ... la commune de Wierde, située à une lieue et demie ancienne de la ville Namur, marché le plus voisin, et traversée par la grande route de Namur à Luxembourg.

Elle est arrosée par un petit ruisseau qui prend sa source dans la section C dite Sart-Bernard. Sur ce ruisseau se trouvent un moulin à farine à un tournant, et un pressoir à huile. Mais ces deux usines ne peuvent aller que par des retenues d'eau qui, encore, tarissent dans l'été et dans les grandes sécheresses.

Le sol de Wierde est montagneux et plusieurs parties sont très difficiles à cultiver, surtout pour le transport des engrais. Les

meilleures terres se trouvent dans la plaine et les plus mauvaises sur les hauteurs.

Les productions consistent en blé de toute espèce, bois et foin. Les principales sont le seigle, l'épeautre, l'avoine, les fourrages et le trèfle.

...

On y fait des élevages en chevaux, vaches, moutons, tout pour l'usage des fermiers.

Cette commune se compose de son chef-lieu et de deux hameaux dits Andoy et Sart-Bernard. Elle renferme un moulin à farine, un pressoir à l'huile et huit fermes. Sa population est de 695 habitants."

DÉPARTEMENT	
DE	
SAMBRE ET MEUSE.	
ARRONDISSEMENT	
de Namur.	Pro
COMMUNE	
de Wierde	
Description de la Commune.	La commune ancienne de la ville de par la grande route de ... Elle est arrosée par un p Section C dite Sart-Bes a farine à un tournant
Il nous serait utile de consulter les actes d'achats des anciennes maisons. En effet, dans ces documents apparaissent souvent la liste des propriétaires successifs. Merci d'avance aux personnes qui nous permettrons de consulter cette source précieuse.	

Nos tiroirs regorgent de documents comme celui-ci. Il serait dommage de les laisser dormir plus longtemps. Voyez page 12 !!!



Notre village, le connaissons-nous?

Habitué à circuler sur nos routes et chemins (quelquefois fort abîmés), nous faisons rarement attention aux lieux que nous fréquentons. Et pourtant, toutes les rues, tous les sentiers qui sillonnent notre village mériteraient un meilleur intérêt.

Sans encore parler des chemins vicinaux disparus ou en passe de l'être, les rues et les quartiers que nous parcourons tous les jours devraient être étudiés!

Pourquoi une telle rue s'appelle-t-elle "de Nanvoie" ou "de Maille"? Pourquoi ne pas rendre aux lieux-dits leurs beaux noms aujourd'hui négligés?

Il nous semble important de mieux connaître notre village, ce

patrimoine commun qui porte une longue histoire trop vite oubliée.

Pour commencer, nous vous proposons un test, une expérience. Sur le plan muet au verso, nous avons donné à chaque rue un numéro. Le jeu, pour vous, consiste à donner un nom à chaque numéro.

Si vous en connaissez au moins quinze vous avez gagné... nos félicitations et toute notre estime. Sinon, nous vous conseillons de vous abonner dès maintenant^(*).

A partir de février vous aurez un plan complet et au fil des numéros suivants, la carte des lieux-dits, l'étude des appellations (toponymie), et aussi tout ce que vous désirez connaître sur le village et que vous n'avez jamais osé demander.

(*)

Le fait de connaître le nom de quinze rues ne devrait pas vous empêcher de vous abonner.

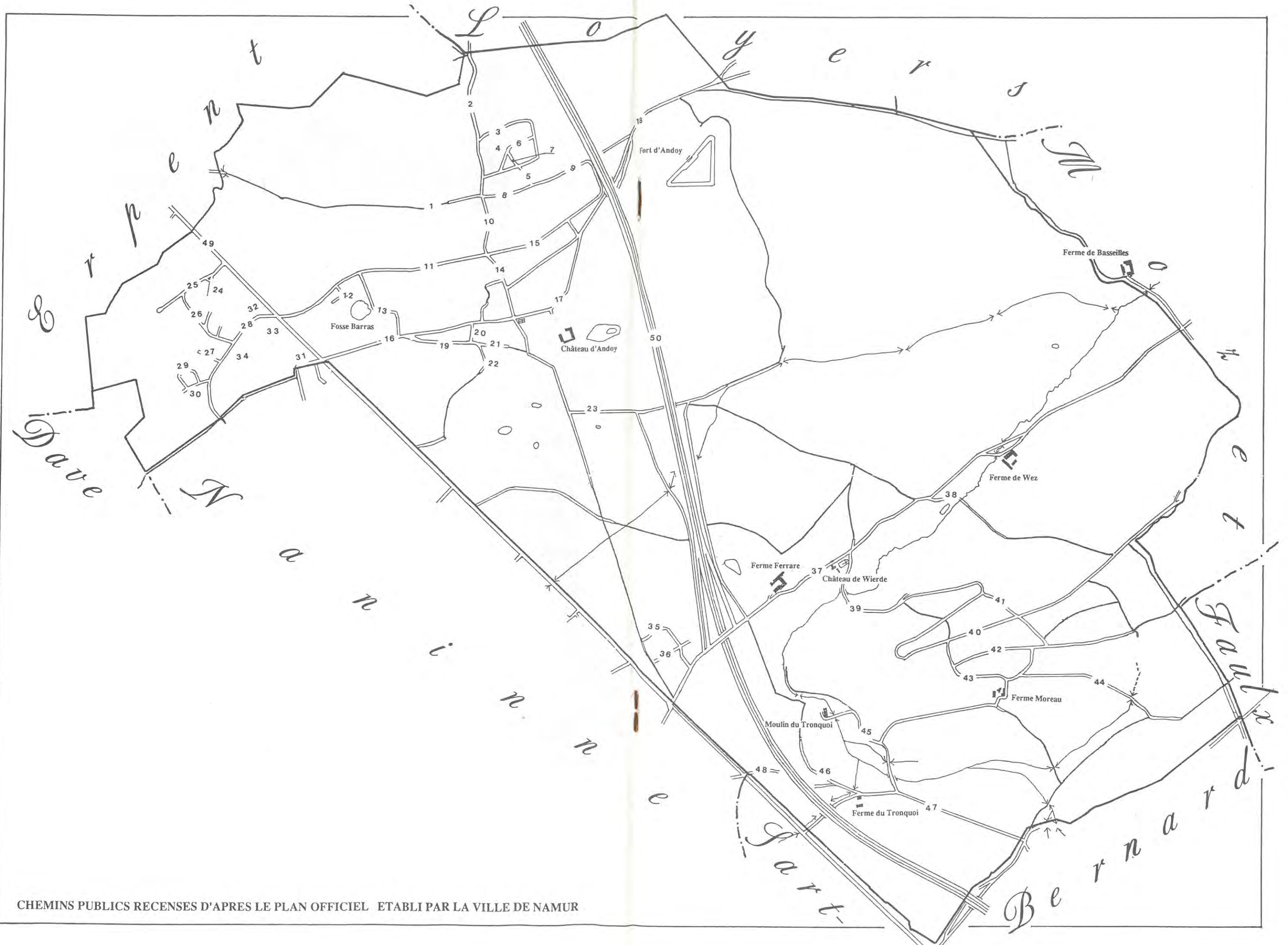

CHEMINS PUBLICS RECENSES D'APRES LE PLAN OFFICIEL ETABLI PAR LA VILLE DE NAMUR

Les associations. Quelles sont-elles?

Le numéro 00 a livré les secrets de la plus jeune des associations d'Andoy-Wierde: le Crespon.

Si le Crespon est la cadette, c'est qu'il existe de grandes soeurs.

Quelles sont-elles? Que font-elles?

Bien souvent, elles ne sont connues que par leur nom ou par leur secteur d'activité:

- la balle-pelote
- le football
- le club des 3 X 20
- les ménagères rurales
- l'a.s.b.l. des "Amis du village d'Andoy"
- l'association des anciens combattants
- l'amicale des anciens du fort d'Andoy
- la ligue des familles
- la chorale
- les organisateurs de la fête d'Andoy
- le comité des fêtes de Wierde
- les mouvements de jeunesse (guides, scouts, ...)
- le tennis de table
- le tir à l'arc
- le club de scrabble

Dans l'avenir, nous nous proposons de mieux vous les faire connaître.



Pign-Pign Club Andoy 1928

*1^{er} rang, assis, de g à dr: Raymond Pers, Fernand Oger, Victor Pirmez, Jules Fondart, Auguste Dolhée, Léopold Lizée, président, Emile Reulvaux, Noël André, Armand Dolhée, Désiré Borsu, Joseph Herman, Marcel Dechamps
2^e rang: Maurice Wuestenbergas, Marcel Landrain, Arthur Dolhée, Joseph Dechamps, Camille Marchal, Albert Pirmez
Eugène Landrain, Benjamin Landrain, Hector Dolhée, René André, 3^e rang: Georges Bertrand, Louis Herman, Ernest Pirmez, Joseph Oger, Arsène Morelle, Alphonse Basieux, Jérôme Delans, Lucien Morelle, René Borsu, Félicien Darmonin et Marcel Marlin*

Si vous voulez tout savoir sur la balle-pelote, le pign-pign club, le chant grégorien, les excursions gastronomiques du troisième âge, les secrets de vestiaire, les mots générateurs de migraines, ... voyez page 12



La doyenne.

A 89 ans, c'est de la coquetterie d'avouer son âge; un âge qui en fait sans doute la doyenne du village et, à ce titre, la marraine de notre premier numéro.

La providence a bien fait les choses en plaçant son anniversaire à la fin de novembre, quasiment à la naissance de cette revue!

... Les volets sur la facade blanche, dessinent, en rouge vif, de lumineux sourires, présages de l'accueil chaleureux de l'hôtesse. Aimable, soucieuse de faire plaisir, heureuse de se raconter, parfois malicieuse, Germaine Romain, madame Joseph Oger, accepte d'être le premier portrait de notre album; avec beaucoup de charme, de gentillesse et d'éloquence, (et un excellent alcool de fraise de sa fabrication), à puiser dans ses souvenirs: *"Je me vois encore descendre l'escalier avec un matelas dans les bras, puis embarquer de la farine et toutes sortes de provisions dans le camion. C'était le 12 mai 40 et nous étions obligés " d'évacuer "*;

partir, cela signifiait surtout fuir les Allemands qui nous faisaient peur, échapper à tout ce qui nous avait causé tant de chagrins et de souffrances en 14-18, mais cela signifiait aussi abandonner tout ce qui faisait notre vie, le résultat de tant d'années de travail acharné, le commerce, la ferme, la maison. Pensez donc! A l'époque, nous tenions un café, une épicerie, un commerce de charbon, un autre de nourriture pour bétail; nous élevions six vaches, trois chevaux, des poules, des cochons, ...; il fallait les abandonner, partir dans ce camion qui servait à livrer aussi bien l'antracite que le tourteau, un camion sans confort, sans bâche pour nous protéger de la pluie; mais un camion qui nous plaçait dans les privilégiés car tant d'autres devaient évacuer dans de bien pires conditions ... Monique avait 6 mois ... Et puis il y avait Nandidot. L'homme à tout faire qui refusait obstinément de quitter le village et qui allait rester pour surveiller nos biens. Mais Nandidot n'a pas pu empêcher le pillage ..."

Et cela est une autre histoire que vous pourrez lire dans le n°1 avec les autres souvenirs de Germaine.

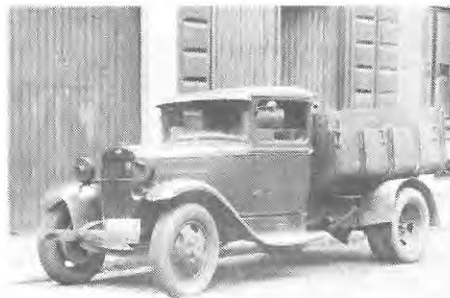

Tant de portraits restent à faire! Tant de sagas locales sont aussi passionnantes que "Dallas" ou "Dynasty"! Ecrivons les ensemble. Voyez en page 12 comment vous pouvez collaborer.



Le chemin du Grand Bon Dieu.

Le Crespon s'est également fixé pour objectif la protection et la valorisation du patrimoine wierdois.

Dans ce contexte, nous sommes intervenus auprès de monsieur Hallet, échevin namurois ayant compétence en matière de voirie vicinale, afin d'entretenir le chemin entre le dépôt de l'A.C.B.I. et la rue de Jausse (face à la rue de Gesves) appelé "chemin du Grand Bon Dieu" ou "chemin numéro douze".

Suite à la visite des lieux, le service communal a entrepris le débroussaillage de la voirie et a commencé le nivelage du sol.

Cette promenade, partiellement restaurée, a été l'occasion pour les élèves des 4^{ème}, 5^{ème} et 6^{ème} primaires de l'école communale d'Andoy-Wierde (accompagnés de leur institutrice madame Lemineur) d'une rédaction spontanée dont voici un exemple:

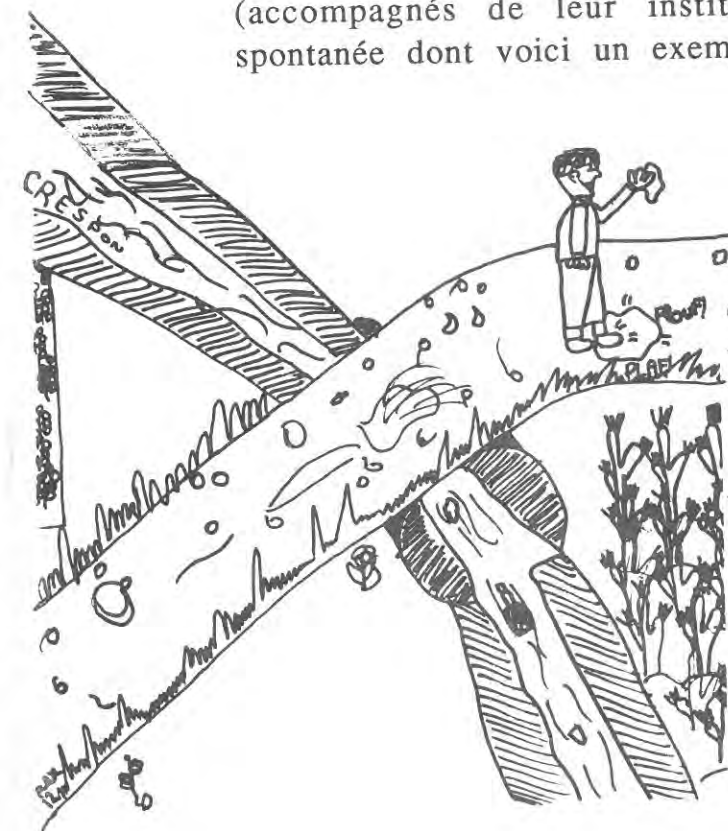

Le chemin numéro douze

Nous sommes partis avec des bottes et un gros manteau, pour aller voir le chemin numéro douze. C'est le chemin qui relie Andoy et Wierde; il est beaucoup plus court que la route qui est dangereuse car il y a des murs et des tournants. Le chemin est donc plus sûr. C'est pour ça que les hommes de la ville sont en train de le réparer: ils ont mis des cailloux, ils ont aplati la terre à certains endroits. Le chemin, nous sommes allés le voir pendant qu'il pleuvait. On sautait dans les flaques et Pierre - Emmanuel se cachait dans la boue pour nous faire rire. Et l'école, les parents rigolaient en nous voyant trempés, mais il a fallu trois jours pour faire sécher les anoraks!

Carrosserie Gendrin S.P.R.L.
DINITROL CENTER

REPARATION toutes marques sur **MARBRE** et **KOREK**
PEINTURE AU FOUR

449 - 451, CHAUSSEE DE MARCHÉ
5101 ERPENT

TELEPHONE : (081) 30 13 04 - 30 30 04



ACADIAN
ACADIAN
ACADIAN
S.P.R.L.

LOTTO - TIERCE - QUARTE et TOP 5 BELGES

LIBRAIRIE - PAPETERIE

PHOTOCOPIES - TABACS - JOURNAUX

LOTTO (VENDREDI JUSQUE 18 H)

TOUT LIVRE, QUEL QU'IL SOIT,
MÊME INTROUVABLE AILLEURS.



CARTE ACHATS NAM

(081) 30 56 80

CHAUSSEE DE MARCHÉ 346 - 5100 JAMBES

PARKING AISE

JardiSart
Entreprise de jardin - création & entretien - Plantations
Etude de plans PAYSAGISTE DIPLÔMÉ DE GEMBLoux

PEPINIERES
toutes variétés.

remises importantes
par quantité

• Magasin tout pour les jardins et parcs
tronçonneuses - débroussaillouses - tondeuses - motoculteurs
etc...
Nourriture volailles, lapins, poules, chiens, chats

Tél.: 081/40.01.84
25, Chaussée Nationale 4 • 5330 SART-BERNARD

A WIERDE
du producteur au consommateur

- POMMES
- POIRES
- JUS DE POMMES
- POMMES-POIRES
- POMMES-CERISES
- SIROP

Roger ROBAYE

Rue de Jausse 96 - Wierde

☎ (081) 40 01 15

GARAGE DES SCABIEUSES

Rue de Jausse 51 - 5140 NANINNE

Tél. (081) 40.04.81

Carrosserie Gendrin S.P.R.L.
DINITROL CENTER

REPARATION toutes marques sur **MARBRE** et **KOREK**
PEINTURE AU FOUR

449 - 451, CHAUSSEE DE MARCHÉ
5101 ERPENT

TELEPHONE : (081) 30 13 04 - 30 30 04



PASSE SPORT
S.P.R.L.

Siège social : rue des Pacages 1 - 5141 WIERDE
☎ (081) 30 31 32

- Votre spécialiste en tennis et sports d'hiver
- Vente et location d'articles de sports

**COMITE DE REDACTION : J. Bette,
G. Donnet,
Ph. Pirlot.**

DESSINS : A. Loffens

Nous avons besoin de vous ...

... pour dire ...

"Le Crespon" offre aux amateurs une occasion, peut-être inespérée, d'être publiés; mais il faut évidemment que les projets entrent dans le cadre décrit dans le numéro 00, que nous avons déposé dans votre boîte aux lettres début novembre.

Vous pouvez nous communiquer des documents qui dorment dans votre grenier, vous pouvez participer à des études et rédiger des articles, vous pouvez vous exprimer par l'écriture, le dessin, la photo, la parole, ...

Faites-nous signe, nous vous rencontrerons.

... pour lire ...

Cette revue ne servirait à rien si personne ne la lisait. Mais faites nous le plaisir de lire de manière active, c'est-à-dire en réagissant.

Il faudrait que "Le Crespon" devienne un lieu de rencontre, d'échanges et de relations, un instrument de convivialité.

... pour financer ...

Le travail des rédacteurs est bien sûr bénévole mais il faut notamment payer le papier et l'imprimerie. Nous vous demandons de couvrir ces frais par un abonnement de 150 francs par an. Et nous renouvelons notre appel aux commerçants locaux pour nous sponsoriser.

COMMENT S'ABONNER?

Par virement au compte C.G.E.R. 001-2035555-86 de l'association
LeCrespon - 98, rue Grande - 5141 - Wierde

Par un versement en argent liquide à Marcel Bertrand(tél.400292)